گلشن مهر

روزنامه ای برای مردم گلستان

دوشنبه ۱۶ بهمن ۱۳۹۶ / سال نوزدهم / شماره ۱۶۷۹ / ۴ صفحه / ۵۰۰ تومان

دوشنبه ۱۶ بهمن۱۳۹۶ / سال نوزدهم / شماره ۱۶۷۹

اجتماعی، فرهنگی، سیاسی، اقتصادی، ورزشی

golshanemehr1@ yahoo.com

» صاحب امتیاز: احسان مکتبی

maktabi.ehsan48@gmail.com

» مدیرمسوول: مریم قرآنی

ghorani_maryam@yahoo.com

» نشانی: گرگان ـ خیابان امام خمینی ـ بلوار سرداران قدس ـ طبقه سوم

تلفکس: ۳۲۴۴۱۱۹۵-۳۲۴۴۲۰۳ ـ ۰۱۷

» نشانی سازمان آگهی‌های تهران: تهران ـ خیابان ستارخان ـ خیابان رحیمی اصل کوچه ششم شرقی ـ پلاک ۱ ـ تلفن: ۸۲۴۲۷ ـ ۰۲۱

سال اقتصاد مقاومتی؛ تولید و اشتغال

مرجان کار

تولید کننده بلوک سقفی و تیغه دیواری

www. marjankar.ir

در خدمت توسعه مسکن در شمال کشور

تلفن کارخانه گرگان: ۳۲۱۶۴۵۳۷-۰۱۷

دفتر فروش گرگان: ۳۲۴۲۳۶۶۲-۰۱۷

مشکل محیط زیستی با تخلیه نخاله در توسکستان

نگاه شهرداری و تلاش آن ها باید این باشد که هر طرح و پروژه‌ای با کمترین آسیب های اجتماعی انجام شود

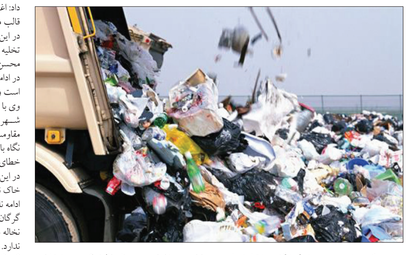

اعتراض رانندگان حمل نخاله به تخلیه بار در توسکستان به صورت روزانه ادامه دارد. به گزارش مهر، رانندگان و کارگران حمل زباله با حضور در شورای شهر توسکستان در اعتراض به انتقال محل تخلیه نخاله از هرازبیچ به توسکستان اعلام کردند، به گزارش مهر، صبح علی شورای شهر گرگان در این جلسه اظهار کرد: این موضوع قبلا هم مطرح بود اما با توجه به تغییر معاونت عمرانی استانداری گلستان باید در این خصوص ماشکرات جدیدی انجام شود. وی ادامه داد: فرمانداری و استانداری برای الحاق فرمانداری اعلام آمادگی کردند و باید همه جوانب کار را بسنجیم و شرایط را بررسی کنیم. ناصر گزرین، دیگر عضو شورای شهر هم در این باره گفت: باید این موضوعات با جزئیات و شفاف بیان شود و شهرداری پیگیر آن باشد. در ادامه عبدالرضا دانیدو، شهردار گرگان اظهار کرد شهرداری متولی شهرسازی است و باید به کابلات طرح خروج ادارات از هسته مرکزی شهر گرگان که باعث کاهش بار ترافیک می‌شود، موافق هستم. دانیدو با بیان اینکه قانون بودجه ۹۶ این اجازه را به ما داده هم افزایش می دهد.

مشکل محیط زیستی با تخلیه نخاله در توسکستان

وی بنا بیان این که خالبی کردن نخالبه در منطقه توسکستان مشکل محیط زیست به وجود می آورد، اضافه کرد: کامیون‌دارانِ نخاله‌های سطح شهر را در منطقه هرازبیچ تخلیه می‌کردند و یکی دو سالی است که این افراد نخاله‌ها را در توسکستان تخلیه می‌کنند و اکنون به رانندگان نیساز هم اعلام شده که نخاله ها را به توسکستان ببرند. این عضو شورای اسلامی شهر گرگان تصریح کرد: اهمیت توسکستان کمتر از هرازبیچ نیست، تا ۱۰ سال آینده می‌توانیم نخاله‌ها را در آن مکان بریزیم ولی برای بعد از آن باید فکر اساسی کرد. وی از شهرداری خواست که مکان‌های دایر یا استانداری نخاله تا در آن مکان بریزیم ولی این رانندگان برطرف شود. رییس شورای اسلامی شهر گرگان با اشکال شرکتی در زمینه محل نخاله نخاله فعالیاب شهری هم به منطقه هرازبیچ می ریزد اول باید زیرساخت ها رعایت شود و طوری رفتار کنیم که آسیبی به این قشر وارد نشود.

مقرون به صرفه نبودن محل نخاله به توسکستان

در ادامه یکی از نمایندگان این رانندگان گفت: انتقال نخاله ها از پول کار و انتقال آن مقرون به صرفه نیست و اگر اجازه ریختن نخاله به هرازبیچ داده نشود عده زیادی بیکار می‌شوند. وی ادامه داد: با توجه به این که عمر ماشین‌ها بالاست و همچنین پایین راه سخت‌گیرهایی برای اضافه بار دارد، بخش قابل توجهی از ما ضرر خواهیم کرد. وی با بیان این که ۴۰۰ ماشین جمع‌آوری نخاله در جاده توسکستان ترافیک این منطقه را افزایش می‌دهد، گفت: ما با جمع‌آوری نخاله به رانندگان بخشی از نخاله ها را در رودخانه‌ها و حاشیه‌های شهر گرگان تخلیه کنند. وی همچنین بر پیگیری بدهی این افراد که از پروژه های رودگذر و زیر گذر باقی مانده است، تأکید کرد.

زیرساخت انتقال مکان تخلیه آماده شود

در ادامه فاتره عبدالهی، رییس شورای اسلامی شهر گرگان اظهار کرد: برای جابجایی باید تدبیر شود و زیرساخت های آن لحاظ شود؛ اگر به عقب برگردیم نیسان و خاور هم مانند کامیون نخاله ها را به توسکستان ببرند، این ماشین‌ها از نظر فنی مشکل دارند.

دفع نخاله رانندگان حمل نخاله جدی گرفته شود

در ادامه محمدابراهیم جرجانی اظهار کرد: سختان این افراد طبیعی است، شهرداری و خدمات شهری باید بیشتر به فکر آن ها باشند زیرا این رانندگان در پاکبرگی سطح شهر زحمت زیادی کشیده اند. وی ادامه داد: امکان خروج نخاله توسط این خودروها به بیرون شهر گرگان با توجه به مسافت و هزینه های استهلاک وجود ندارد و نیاز است تصمیمی گرفته شود تا این افراد نخاله ها را در این منطقه تخلیه کنند. جرجانی گفت: عدم حل مشکلات این افراد باعث می شود که رانندگان بخشی از نخاله ها را در رودخانه‌ها و حاشیه‌های شهر گرگان تخلیه کنند. وی همچنین بر پیگیری بدهی این افراد که از پروژه های رودگذر و زیر گذر باقی مانده است، تأکید کرد.

در پیوستن مرخ اجداد، تولید بستر همیشه و ... با ۱۹۶۸ میلادی و فیل و آن) ممنوع خواهد بود وی بیان داشت: در حال حاضر نگران فوق سکیس با وزن ناخالص بالای ۹۶ تن تا اطلاع ثانوی مشمول این طرح نیست. میقانی با بیان اینکه امکان نگران مشمول این طرح می توانند از تسهیلات برای نوسازی بهره‌مند شوند، خاطرنشان کرد این افراد می‌توانند با مراجعه به شرکت‌های تأمین کننده خودرو و طرف قرارداد نسبت به نوسازی نگران خود با تسهیلاتی که از محل ماده ۱۲ قانون رفع موانع تولید رقابت پذیر و ارتقاء نظام‌ها مالی پیش‌بینی شده است، بر خوردار شوند. وی با بیان اینکه در حال حاضر بعدی اجرای این طرح حدنصاب مبنی تعیین شده برای اعمال معافیتی وجود ندارد گفت: شهرک سیاه ـ کلیان ۳ محل خواهد آمد از این رو چنانچه متجاوزی نام شخصی نسبت به حدود یا حقوق ارتفاقی حقی برای خود قائل است می تواند ظرف مدت یک ماه از تاریخ تسلیم اعتراض به مرجع ثبتی، دادخواست

اعتبار پروژه‌های عمرانی گلستان براساس پیشرفت فیزیکی تخصیص می‌یابد

معاون استاندار گلستان با تأکید بر اینکه مدیران از هیچ رانت و دستوری در پیشبرد اهداف استفاده نکنند، مجازات همگانی امور عمرانی استاندار گلستان ادامه داد: نخستین خواسته بنده این است که با توجه به شرایط فضای کسب و کار و رونق اشتغال در گلستان لازم است فضای رقابتی در سطح استان حاکم شود و پروژه ها به پیمانکاران و مشاوران واجد صلاحیت واگذار شود. وی با تأکید بر اینکه باید پروژه‌ها بدون ترک تشریفات واگذار شوند، اضافه کرد: باید کمترین زمان، حداقل هزینه و بهترین کیفیت در اجرای پروژه های استان مدنظر قرار گیرد. غرایی از برگزاری جلسات مصور شورای عالی و کارگروه های تخصصی ذیل آن در استان خبر داد و تصریح کرد: از این به بعد اعتبارات پروژه‌های عمرانی استان بر اساس گزارشات کمیته شورای فنی و بر مبنای پیشرفت فیزیکی پروژه تخصیص می یابد وی متذکر شد: اگر پروژه‌ای دارای ضعف و مشکلات فنی و اجرایی باشد با متخلفان برخورد قانونی می شود چرا که این موضوع باعث ضرر و زیان به دولت می شود. معاون هماهنگی امور عمرانی استاندار گلستان با تأکید بر اینکه باید شاخص های توسعه استان در بخش های مختلف مشخص شود، خاطرنشان کرد: باید مقاله ماندگی های استان را بر اساس شاخص ها جبران کنیم و از اعمال سلیقه در اجرای پروژه ها بپرهیزیم وی با تأکید بر اینکه باید پروژه های جدید در استان کلک زنی شود، بیان کرد: باید شاخص های توسعه گلستان با شاخص های توسعه کشوری تراز شده و با برنامه عمل کنیم تا ان شاءالله بتوانیم بعد از یک مدت به اهداف برسیم.

راه آهن زیر ساخت توسعه اقتصادی است

استاندار گلستان با اشاره به وعده های عملی نشده از سفر رئیس جمهور به استان گفت: راه آهن گرگان- مشهد زمینه ساز توسعه اقتصادی استان گلستان است نسبت به سال های گذشته که با حضور معصومه ابتکار، معاون رئیس جمهور در امور زنان و خانواده، در شورای اداری استان که با حضور معصومه ابتکار، معاون رئیس جمهور در امور زنان و خانواده، در جلسه شورای اداری گلستان، هزاربیچ محور گردشگری گرگان است و نباید نخانه‌های شهری در آن مکان تخلیه شود. وی با بیان این که گردشگری با تخلیه نخاله و فاضلاب شهری منافات دارد، ادامه داد: همیشه در هر تغییری با مقاومت روبرو می شود و این افراد نباید تعجیل کنند و نگاه باید شهری باشد. کریمی با بیان این که ما آزمون و خطای بسیار کردیم و سرانجام در شورای اداری استان در این منطقه مجوز محیط زیست گرفته شد و با ریختن خاک نباتی روی نخاله ها می توان کشاورزی کرد. در ادامه ناصر گزرین، دیگر عضو شورای اسلامی شهر گرگان اظهار کرد: هزینه‌های گرایه و کارگر برای حمل نخاله به توسکستان توجیه اقتصادی بسزای رانندگان ندارد. سعید رحیمی، دیگر عضو شورای اسلامی شهر گرگان هم در ادامه گفت: باید نگاه صفر و صدی را برای مشکلات شهری اولویت قرار دهیم.

راه آهن زیر ساخت توسعه اقتصادی است

در حوزه اجرایی تجربه بیشتری دارند را انتخاب کنیم. وی بنا تاکید بر اینکه مدیران و فرمانداران باید دارای برنامه مدیریتی باشند، متذکر شد: شناخت بیشتر در حوزه عمرانی و بهره گیری از ظرفیت های اقتصادی و بخش خصوصی از ملاک های انتخاب فرمانداران در گلستان است. استاندار گلستان با بیان اینکه باید همه مسئولان در اختیار وزارتخانه سیاسی مدیران توجه دارند فرمانداران و مدیرانی که کمرد: هرچند عده‌ای تلاش می کنند ناامیدی را به جامعه تزریق کنند اما قطعا رسیدن تورم ۲۰ درصدی به کمتر از ۱۰ درصد و کاهش اشتغاله به درآمد نقدی یکی از کارهای سخت و بسزرگ دولت تدبیر و امید بوده است. هدفی در راستای مواجهه با مشکلات مردم و فرمانداران در استان اشاره و خاطرنشان کرد: در تغییرات مدیریتی تلاش کردیم در زمینه محل نخاله سیاسی مدیران توجه دارند فرمانداران و مدیرانی که

تفاهم نامه تدوین سند زن و خانواده گلستان منعقد شد

با حضور معصومه ابتکار، معاون رئیس جمهور در امور بانوان و خانواده، تفاهم نامه تدوین سند زن و خانواده گلستان منعقد شد. به گزارش مهر، معصومه ابتکار در پایان هشتمین جلسه شورای اداری گلستان تفاهم نامه تدوین سند زنان و خانواده گلستان را امضاء و اظهار کرد: ایام مبارک دهه فجر فرصتی بسرای یادآوری دستاوردهای انقلاب و نظام است و در این سال ها دستاوردها و موفقیت های بسیاری کسب کردیم هرچند هدف ما تلاش کردند، با تحریم و ... مانع حرکت جمهوری اسلامی ایران شوند. معاون رئیس جمهور در امور زنان و خانواده با بیان اینکه در مواجهه با متن افق تازه ای از معنا و تفسیر را می توانند پیش رو بگذارد،بحث تفسیر بحث اسلامی با دیپلماسی فعال تلاش کرد از تهدیدها و آسیب ها عبور کرده و در کنار ملت های منطقه بماند و در عین حال مانع سرریز تنش ها به منطقه شود. معصومه ابتکار به دستاوردها و پیشرفت های کشور در دولت تدبیر و امید هم اشاره کرد و ادامه داد: در دولت یازدهم شاهد تغییرات مثبت و بهبود یافتن شاخصه های اجتماعی و اقتصادی و به ویژه مهار تورم بودیم. وی به هدف گذاری دولت تدبیر و امید برای حل معضل اشتغال و بیکاری در کشور هم اشاره و اضافه کرد: شرایط اجتماعی کشور پیشرفت های بسیاری داشته و امنیت در کشور برقرار است و شاهد جریان آزاد اطلاعات و توجه ویژه به حقوق شهروندی هستیم. معاون رئیس جمهور بیان کرد: دکتر روحانی نه تنها انتشار منشور حقوق شهروندی را صادر کردند، بلکه سر ماهیت حقوق شهروندی تاکید دارند. وی با آزادی فعالیت احزاب و گروه‌های سیاسی در چارچوب قانون، ارتقاء و رشد دانشگاه ها و بهره مندی بیش از پیش از سرمایه های اجتماعی و فعالان حوزه های مختلف به عنوان تحولات مهم و اثرگذار در دولت تدبیر و امید نام برد و تاکید کرد: باید با یادآوری دستاوردها اجازه ندهیم عده ای مانع از دست رفتن پیشرفت ها شده و به تحقق بیشتر مطالبات مردم کمک کرده و کارآمدی دولت را ارتقاء دهیم. ابتکار با یادآوری اینکه حکومت جمهوری اسلامی ایران، به عنوان نظام مردم سالاری دینی در کنار اصول معنوی در عالم سیاست بگونه بوده که در بحث کارآمدی ادعاهایمی دارد، بیان کرد: باید همه ما برای الزبخشی بیشتر و بهبود کیفیت زندگی مردم که شادی، نشاط و امید برای مردم به همراه دارد، تلاش کنیم وی بیان اینکه طرح های اشتغال خانوار و یا رویکردی متفاوت از گذشته مدنظر ما در افزایش آموزش های جدید به زنان، مهارت‌های زندگی را در آن تقویت کرده و به حفظ بنیان خانواده و کاهش آسیب ها در این حوزه بپردازد. اینکار اشتغال زنان را یکی از مهمترین برنامه‌های پیشروی این نهاد عنوان کرد و افزود: با توجه به اینکه بخش زیادی از زنان ما از تحصیلات دانشگاهی برخوردارند و بیش از ۵۰ درصد از این حوزه از مردان هم پیشی گرفته‌اند اما در حوزه اشتغال بسیار عقب‌تر از

تدوین ۱۵ برنامه ملی افزایش مشارکت مردم در پیشگیری از جرم

مدیرکل مشارکت های مدنی قوه قضائیه از تدوین ۱۵ برنامه ملی برای افزایش مشارکت مردم در پیشگیری از وقوع جرم خبر داد و گفت: این برنامه ها به معاونت های اجتماعی و پیشگیری از وقوع جرم سراسر کشور برای اجرا در سال ۹۷ ابلاغ شده است. براساس اعلام دادگستری به ایرنا سیدعلی اصغر رفاهی در نخستین همایش استانی هدایت راهبردی و سازمانده دیده طرح ها که سال آینده در دستور کار قوه قضاییه قرار دارد، طرح دیده بانان پیشگیری است. وی افزود: در قالب این طرح افراد ها مراجعه به سامانه جامع اطلاعات مردمی (سجام) برای مشارکت در کاهش آسیب های اجتماعی و پیشگیری از وقوع جرم ثبت نام می کنند.به گفته رفاهی؛ این افراد گزینش شده و آموزش می بینند تا آسیب‌ها، جرائم و بزهکاری‌های موجود در محل زندگی خود را که از چشم قانون دور مانده است را شناسایی و در سامانه پیشگیری ثبت کنند. وی اضافه کرد: گزارش های این افراد پس از ثبت، بررسی و در صورت نیاز برای انجام اقدامات قضایی، انتظامی یا پیشگیرانه به دستگاه های مربوطه فرستاده می شود. مدیر کل مشارکت های مدنی قوه قضائیه گفت: هم اکنون ۲۳ هزار نفر به عنوان دیده بان پیشگیری در کشور فعالیت می کنند. رفاهی؛ توانمندسازی سازمان های مردم نهاد، تشکل و راه اندازی بنیاد صیانت از خانواده، توانمندسازی دهیاران، اعضای شوراهای شهر و روستا و استفاده از ظرفیت مساجد را از دیگر برنامه

ممنوعیت صدور بارنامه برای ناوگان ۵۰ سال و بالاتر

مدیرکل راهداری و حمل و نقل جاده‌ای گلستان از ممنوعیت صدور بارنامه برای ناوگان ۵۰ سال و بالاتر از ابتدای سال آینده خبر داد به گزارش تسنیم، میقانی اظهار داشت: ممنوعیت صدور بارنامه برای ناوگان بالای ۵۰ سال و بالاتر از ابتدای سال آینده اعمال می‌شود و این اقدام به منظور ایمن‌سازی جاده است و به دنبال خارج کردن خودروهای فرسوده از چرخه تردد در سطح راه‌های استان است و به زودی این اقدام به مرحله اجرا درمی‌آید. وی با بیان اینکه در بخش حمل و نقل جاده‌ای نیز ۵۰ درصد از ناوگان فعال در استان را خودروهای بالای ۲۰ سال تشکیل می‌دهند، گفت: با توجه به اینکه این خودروها فرسوده هستند و ایمنی لازم را ندارند، تردد آن‌ها در جاده‌ها خطرناک است و باید از چرخه تردد خارج شوند.

به طور جدی پیگیر اعتبار رادار هواشناسی هستیم

مدیر کل هواشناسی گلستان گفت: تحقق مصوبه خرید، نصب و راه اندازی سامانه رادار هواشناسی در راس برنامه‌های این اداره کل است و به طور جدی پیگیر آن هستیم. نوربخش داداشی تنکابنی در گفتگو با فارس با تشکر از توجه پیگیرانه استاندار گلستان به موضوعات هواشناسی به ویژه استقرار رادار هواشناسی در استان تصریح کرد: این موضوع از موارد بسیار مهمی بود که این اداره کل از سالیان گذشته به دنبال آن بود و بهترین خبر برای ما تصویب این خواسته، در شورای هماهنگی مدیریت بحران استان بود وی ادامه داد: نیاز استان به این رادار هواشناسی با توجه به تغییرات اقلیمی به ویژه بارش‌های نقطه‌ای در این منطقه از شمال کشور یک ضرورت عقلانی است و با استقرار این سامانه می‌توان شرایط جوی استان را به شکلی مناسب رصد کرد و نقاط کور را پوشش داد داداشی تنکابنی ادامه داد: خوشبختانه به واسطه اطلاع‌رسانی مناسب اطلاعات جوی و اثرات مثبتی که این مجموعه در کشور به لحاظ پیش‌آگاهی و پیش‌بینی‌ها داشته، نگاه به این بخش در گشایش تقویت شده است و بر این اساس نیز معاون رئیس جمهور و رئیس سازمان مدیریت و بودجه کشور در شورای هماهنگی مدیریت بحران استان، بر اختصاصی افتادن ۱۸ هزار میلیارد تومانی برای تأمین و استقرار رادار هواشناسی تأکید کرده است. مدیر کل هواشناسی گلستان تصریح کرد: از زمان اعلام مصوبه شورای هماهنگی مدیریت بحران، بارها این موضوع را از طریق سازمان مدیریت و برنامه‌ریزی استان پیگیر هستیم و مطمئنا با توجه به دغدغه و تأکید شخص استاندار، این پیگیری از طریق کشور نیز انجام خواهد شد. گفتنی است، استاندار گلستان در آخرین جلسه شورای هماهنگی مدیریت بحران استان به همه مدیران گلستانی تأکید کرد پیگیر مصوباتی باشند که در استان از سوی دولت تعهد شده است.سید مناف هاشمی با اشاره به قول معاون وزیر و رئیس سازمان برنامه و بودجه کشور مبنی بر اختصاص ۱۸ میلیارد تومان برای رادارهای هواشناسی، خطاب به مدیران دستگاه‌های اجرایی استان اضافه کرد: تاکنون چند بار برای پیگیری این موضوع به سازمان برنامه و بودجه کشور مراجعه کرده‌ایم و این موضوع را پیگیری کرده‌ایم، این قول متعلق به معاون وزیر و رئیس این سازمان است و تنها خودش می‌تواند آن را الغو کند. وی تأکید کرد: رئیس جمهور بیان کرد: دکتر روحانی نه تنها انتشار منشور حقوق شهروندی را صادر کردند، بلکه سر ماهیت حقوق شهروندی تاکید دارند. وی با آزادی فعالیت احزاب و گروه‌های سیاسی در چارچوب قانون، ارتقاء و رشد دانشگاه ها و بهره مندی بیش از پیش از سرمایه های اجتماعی و فعالان حوزه های مختلف به عنوان تحولات مهم و اثرگذار در دولت تدبیر و امید نام برد و تاکید کرد: باید با یادآوری دستاوردها اجازه ندهیم عده ای مانع از دست رفتن پیشرفت ها شده و به تحقق بیشتر مطالبات مردم کمک کرده و کارآمدی دولت را ارتقاء دهیم. اینکار با یادآوری اینکه حکومت جمهوری اسلامی ایران، به عنوان نظام مردم سالاری دینی در کنار اصول معنوی در عالم سیاست بگونه بوده که در بحث کارآمدی ادعاهایمی دارد، بیان کرد: باید همه ما برای الزبخشی بیشتر و بهبود کیفیت زندگی مردم که شادی، نشاط و امید برای مردم به همراه دارد، تلاش کنیم وی بیان اینکه طرح های اشتغال خانوار و یا رویکردی متفاوت از گذشته مدنظر ما در افزایش آموزش های جدید به زنان، مهارت‌های زندگی را در آن تقویت کرده و به حفظ بنیان خانواده و کاهش آسیب ها در این حوزه بپردازد. اینکار اشتغال زنان را یکی از مهمترین برنامه‌های پیشروی این نهاد عنوان کرد و افزود: با توجه به اینکه بخش زیادی از زنان ما از تحصیلات دانشگاهی برخوردارند و بیش از ۵۰ درصد از این حوزه از مردان هم پیشی گرفته‌اند اما در حوزه اشتغال بسیار عقب‌تر از مردان هستند. وی افزود: اشتغال در حوزه صنایع دستی و دیگر صنایع روستایی برای زنان روستایی یکی از مقوله‌هایی است که به دنبال کسب اعتبار برای آن هستیم و امید داریم با بتوانیم بخشی از مایلغ یک و نیم میلیارد دلاری که برای این حوزه در نظر گرفته می‌شود را به اشتغال زنان روستایی اختصاص دهیم وی با اشاره به ظرفیت گلستان برای اشتغال

تمرکز نهاد ریاست جمهوری بر ارتقاء سطح کیفی خانواده ها است

معاون رئیس جمهور در امور زنان و خانواده گفت: تمرکز نهاد ریاست جمهوری بر ارتقاء سطح کیفی خانواده ها است. سه گزارش مهم معصومه ابتکار خطاب به نهاد ریاست جمهوری در حوزه زنان تمرکز زیادی بر مسأله ارتقاء سطح کیفی خانوادهها یا ساختارهای زنان در حوزههای مختلف دارد وی افـزود: این نهـاد در برنامههای جدید خود با رویکردی متفاوت از گذشته سه محور را دارد؛ افزایش آموزش هـای جدید به زنان، مهارتهای زندگی را در آنان تقویت کرده و به حفظ بنیان خانواده و کاهش آسیبها در این حوزه بپردازد. اینکار اشتغال زنان را یکی از مهمترین برنامههـای پیشروی این نهاد عنوان کرد و افزود: با توجه به اینکه بخش زیادی از زنان ما از تحصیلات دانشگاهی برخوردارند و بیش از ۵۰ درصد از این حوزه از مردان هم پیشـی گرفتهاند اما در حوزه اشتغال بسیار عقبتر از مردان هستند. وی افزود: اشتغال در حوزه صنایع دستی و دیگر صنایع روستایی برای زنان روستایی یکی از مقولههایی است که به دنبال کسب اعتبار برای آن هستیم و امید داریم با بتوانیم بخشی از مبلغ یک و نیم میلیارد دلاری که برای این حوزه در نظر گرفته میشود را به اشتغال زنان روستایی اختصاص دهیم وی با اشاره به ظرفیت گلستان برای اشتغال زنان روستایی بیان کرد: گلستان ظرفیت بسیار مناسب است اما آنچه مانع حضور پررنگ آنان در عرصه اقتصاد است، فقدان بازار فروش و حمایت از آنان است به طوری که بازار این منظور تدابیر جدیدی اندیشیده شود. اینکار در بخش دیگری از صحبتهای خود با اشاره به تغییر بایدها کردن سبک زندگی خانوادهها در کنار

همایش پیاده روی مادر و دختر در گرگان برگزار شد

همایش پیاده روی مادر و دختر به همت سازمان فرهنگی، اجتماعی و ورزشی شهرداری گرگان برگزار شد به گزارش مهر به نقل از روابط عمومی سازمان فرهنگی، اجتماعی و ورزشی شهرداری گرگان، همایش پیاده روی مادر و دختر به مناسبت هفته میارک دهه فجر با شرکت دانش آموزان مدارس دخترانه و پسرانه با رویکرد بیان اینکه مادران آینده ساز هستند و در مسیر بایداهم به سمت تهیه زمینه های لازم برای حفاظت از خانواده ایرانی در مقابل آسیب ها حرکت داد و بیان کرد: گفتگوی خانواده و بین نسلی را ساز راه رسیدن به آرمان ها دانستند و اظهار امیدواری کرد که این سند پویایی و بهبود شرایط را به همراه داشته باشد. اینکار از برد و اظهار امیدواری کرد که این سند پویایی نسبت به نوسازی ناوگان خود با تسهیلاتی که از محل ماده ۱۲ قانون رفع موانع تولید رقابت پذیر و ارتقاء نظام‌ها مالی پیش‌بینی شده است، برخوردار شوند. وی با بیان اینکه در حال حاضر بعدی اجرای این طرح حدنصاب مبنی تعیین شده برای اعمال معافیتی وجود ندارد گفت: چنانچه متجاوزی نام شخصی نسبت به حدود یا حقوق ارتفاقی حقی برای خود قائل است می تواند ظرف مدت یک ماه از تاریخ تسلیم اعتراض به مرجع ثبتی، دادخواست

آگهی‌های ثبتی

آگهی تحدید حدود اختصاصی

» اسناد ماده ۱۳ آیین نامه قانون تعیین تکلیف، تحدید حدود شدانگ یک قطعه زمین که در آن آبخدا بنا شده است دارای پلاک ۱۱۸۸۵ فرعی از ۳- اصلی بخش ۳ ثبت گرگان واقع در اراضی اوزینه به مساحت ۱۰۰۰/۱ مترمربع ملکی آقای محمدخورشیدفرزند فرخ‌زاد اهلیت ساخت ۱۰ صبح روز دشنبه مورخه ۱۳۹۶/۱۲/۱۴ به مرجع ذیصلاح قضایی تقدیم نماید. در غیر اینصورت مفاقاتی ثبت یا نمایند قانونی وی سر می‌تواند دادگاه مورد مراجعه و گواهی عدم تقدیم دادخواست را دریافت به اداره ثبت تسلیم نماید. بدیهی است در صورت عدم وصول اعتراض اداره ثبت وفق مقررات مبادرت به صدور سند مالکیت خواهد نمود.

حمداسماعیل پور ـ رئیس اداره املاک شهرستان گرگان ـ ۱۱۸۱ م الف

www.golshanemehr.ir

۰۱۷۳۲۲۵۱۳۱۶

خبر

درخواست فرمانداری گرگان برای خروج از هسته مرکزی شهر

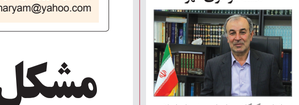

فرمانداری گرگان در نامه‌ای به شورای اسلامی شهر گرگان خواستار خروج از هسته مرکزی شهر و الحاق فرمانداری به پارک شهر شد. به گزارش مهر، صحن علنی شورای شهر گرگان در جلسه‌ای شنبه شاهد بررسی نامه فرمانداری گرگان در خصوص الحاق فرمانداری به پارک شهر بود. فاژه عبدالهی، رئیس شورای اسلامی شهر گرگان در این جلسه اظهار کرد: موضوع قبلا هم مطرح بود اما با توجه به تغییر معاونت عمرانی استانداری گلستان باید در این خصوص ماشکرات جدیدی انجام شود. وی ادامه داد: فرمانداری و استانداری برای الحاق فرمانداری اعلام آمادگی کردند و باید همه جوانب کار را بسنجیم و شرایط را بررسی کنیم. ناصر گزرین، دیگر عضو شورای شهر گرگان اظهار کرد: دستگاه های اجرایی استان دارای اعتبارات و منابع استانی و ملی هستند و هماهنگی و راهبری فعالیت های عمرانی سطح استان بر عهده معاونت هماهنگی امور عمرانی استانداری است. وی با تأکید بر اینکه فعالیت های عمرانی باید با رعایت نظام فنی و اجرایی کشور و بر اساس ضوابط و مقررات موجود باشد، افزود: آنچه بیش از هر چیز اهمیت دارد این است که تمام فعالیت دستگاه های اجرایی باید منطبق با ضوابط و مقررات باشد و

چهارمین جشنواره مد و لباس در گرگان افتتاح شد

بسا حضور جمعی از مسئولان و هنرمندان، چهارمین جشنواره مد و لباس اسلامی- ایرانی استان گلستان و پنجاه و نهمین نمایشگاه فجر کشوری در تالار فخرالدین اسعد گرگانی افتتاح شد. به گزارش مهر، طهر یکشنبه چهارمین جشنواره مد و لباس اسلامی- ایرانی استان گلستان و پنجاه و نهمین نمایشگاه فجر کشوری در تالار فخرالدین اسعد گرگانی افتتاح شد. معاون هنری اداره کل فرهنگ و ارشاد اسلامی گلستان در حاشیه این افتتاحیه اظهار کرد: چهارمین جشنواره مد و لباس در گلستان را همزمان با ایام شکوهمند پیروزی انقلاب اسلامی در استان برگزار می کنیم رمضان بازترلو ادامه داد: تفاوت این جشنواره نسبت به سال های گذشته این است که با رویکرد مهم و شایسته و شرایط و بررسی کنیم. ناصر گزرین، دیگر عضو شورای شهر گرگان اظهار کرد: دستگاه های اجرایی استان دارای اعتبارات و منابع استانی و ملی هستند و هماهنگی و راهبری فعالیت های عمرانی سطح استان بر عهده معاونت هماهنگی امور عمرانی استانداری است. وی با تأکید بر اینکه فعالیت های عمرانی باید با رعایت نظام فنی و اجرایی کشور و بر اساس ضوابط و مقررات موجود باشد، افزود: آنچه بیش از هر چیز اهمیت دارد این است که تمام فعالیت دستگاه های اجرایی باید منطبق با ضوابط و مقررات باشد و هیچ گونه زمین به مساحت حدودا ۱۲۵۰۰ متر دارای سند، واقع در کیلومتر ۲ جاده گرگان. آق قلاچهارراه امیر آباد ابتدای جاده سرخنکلاته به فروش میرسد.

۰۹۱۱۲۷۳۹۷۳۳

فروشی

خبر

بانوان موفق به عنوان الگو در جامعه معرفی شوند

نماینده ولی فقیه در گلستان گفت: باید برای یافتن بانوانی که در عرصه‌های مختلف نامدار هستند، برنامه‌ریزی صورت گیرد تا به عنوان الگـو و راهنما، دیگر بانوان از تجربیات آنان بهره‌مند شوند. به گزارش مهر، آیت الله سید کاظم نورمفیدی در دیدار با معاون رئیس جمهور در امور و زنان و خانواده، اظهار کرد: امروز وضعیت به گونه‌ای است که زنان جامعه باید در بسیاری از مباحث علمی و اقتصادی، تربیتی و آموزشـی حضور داشته باشـند.وی گفت: خانواده جایگاه مهمی در دین اسلام دارد و نقش بانوان به عنوان تربیت کننده از حساسـیت و مقام والایی برخوردار اسـت. وی افزود: نقش زنان در نگه داشتن بنیان خانواده کمتر از مردان نیسـت و تربیت انسـان‌هایی که قرار است وارد جامعه شـوند باشـد.وی گفت: خانواده سـمنان، گیلان، مازندران و گلستان به میزانی گلستان برگزار می‌یافتن بانوانی که در عرصه‌های مختلف هسـتند، برنامه‌ریزی صورت گیرد تا به عنوان الگو و راهنما، دیگر بانوان از تجربیات آنان بهره‌مند شوند. وی افزود: هر اندازه توان زنـان ما در بخش‌های مختلف افزایش یابد، بنیان خانواده‌ها نیز محکم تر خواهد شـد و بسـیاری از آسـیب‌های این حوزه کاهش خواهـد یافت. نماینده ولی فقیه در اسـتان افزود: باآموزی در اسـلام بسـیار خطرناک است و باید شـیوه‌هایی اتخاذ شود تا مردم نسبت به برخی مسائل بخصوص در حوزه زنان آگاهی بیشتری پیدا کنند.

اطلس کودکان کار گلستان تدوین می شود

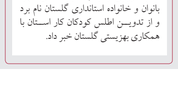

مدیرکل امور بانوان و خانواده اسـتانداری گلستان از تشکیل شورای راهبری زنان استان خبر داد و گفت: با همکاری بهزیستی گلستان در حـال تدوین اطلس کودکان کار اسـتان هسـتیم به گزارش مهر، کلثوم غفاری اظهار کرد: از دی ماه اسال شورای راهبری بانوان استان تشکیل شده و تاکنون ۱۴ نشسـت در این حوزه برگزار شده است. وی با بیان اینکه مسائل و موضوعات اشتغال و کارآفرینی، توان افزایی و مباحث فرهنگی و اجتماعی حوزه زنان در این نشسـت ها مورد بررسـی قرار می گیرد،از احصاء مشکلات و آسیب های حوزه زنان و به روزرسانی بانک اطلاعاتی خبر داد. مدیرکل امور بانوان و خانواده اسـتانداری گلسـتان با یادآوری اینکه تقویت همکاری بین سـمن ها و فعالان حوزه زنان با حضور ۱۷۰ نماینده از چهار اسـتان سـمنان، گیلان، مازندران و گلستان به میزبانی گلستان برگزار باشـد.وی گفت: خانواده جایگاه مهمی در دین اسلام دارد و نقش بانوان به عنوان تربیت کننده از حسـاسـیت و مقام والایی برخوردار اسـت. وی افزود: نقش زنان در نگه داشتن بنیان خانواده کمتر از مردان نیسـت و تربیت انسـان‌هایی که قرار است وارد جامعه شـوند باید در بسـیاری از مباحث علمی و اقتصادی، تربیتی و آموزشـی حضور داشـته باشـند.وی گفت: خانواده جایگاه مهمی در دین اسلام دارد و نقش بانوان به عنوان تربیت کننده